



P2

新年あいさつ

— 目次 —

P3 村のできごと

P4 今月の情報

P8 イベントカレンダー ほか



「意識が変われば、行動が変わる！・プラス思考で前向きな一年に！」

令和4年が幕開けました。「和合結束」を職員、村民の皆さまに掲げスタートして五カ月目に突入です。この間、「保育園の統合」「小中一貫校」「分校の本校化」など、本村の教育環境課題に関しては、議会でも方針を説明しました。特に、「保育園の統合」問題では、設置場所の見直しを含め、開園時期を一年遅らせることとし、今後は、年度内に関係者や地域への説明会を実施。設計・施工に入っていく予定です。また、「小中一貫教育」や「分校の本校化」

についても見解を述べさせていいただきました。保育園の件と並行して、村民の皆さまのご意見をお伺いしながら事業を進めてまいります。私は、村独自の「保小中高の連携教育」をめざしています。そして、山添村のことを知り、学ぶ（仮称）山添科、「デジタル科」の導入、保育園からの外国語学習、小学校での教科担任制など、少人数実学教育を基盤にさまざまな学びを考えています。更に、村の宝である「自然」に触れる体験学習も導入できればと思っています。盛りだくさんの内容ですが、しっかり精査し、「山添の学び」を確立していきたいと思

います。また、公約の一つ、村を知り、学び、考える資料としての「副読本」の作成に着手しました。コンセプトは「子どもから大人まで活用できる更新型デジタル副読本」です。令和5年4月の配布をめざしています。公約の二つ目、「タブレットの配布、村のデジタル化」についてです。国もデジタル化を進めています。本村でもまずは、議会や行政への導入から始め、全村へと広めていく予定です。その間、高齢者を対象にしたスマホ講座などを開催し、慣れないデジタルに触れる機会を提供していく予定です。

次に、山添村の観光についてです。本村の観光拠点の一つとして「神野山」があります。「めえめえ牧場」「鍋倉溪」「つつじ」「神野寺」などほろろんのこと、「映山紅」、「森林科学館」「キャンプ場」「健民運動場」「旧西豊小学校」の施設なども資源として、神野山組合・神野山観光協会と協働し、その観光化を進めていきたいと考えています。更に、村内さまざまなベースで、民泊・喫茶・イベントなどを介して村の観光化を進めてくださっていることに感謝したいです。なお、仏像などの文化遺産を

発掘し、それを観光につなげたいとも考えています。大阪から1時間、名古屋から1時間半の立地条件を有効活用し、「〇〇ツアー」と名付けて、いろんなツアーの企画をしていく予定です。地域の活性化に欠かせないのは、産業の推進です。特産品を産み、雇用を増やすことです。山添といえば、「お茶」です。先日山添村茶生産組合の皆さまが中学生に向け、お茶についての学習をしてくださっていました。このような取組みが必ず実を結ぶと考えています。また、「片平あかね」や「まめくら大豆」、「紅茶」「おやき」「竹細工」「お菓子」などなど、地域の皆さまが特産物や特産品の振興に寄与してくださっています。村としてもしっかりバックアップしていきます。

一昨年来、世界中に猛威を振るっている「新型コロナウイルス」に関しては、三回目のワクチン接種に向け、準備を進めているところです。村としては、コロナ禍で見直されている山村での暮らしを前面に出し、この利点を有効活用できるようにしていきたいと考えています。まだまだ構想はあるのですが、根底にある

のは、「元気で、夢や生き甲斐が持て、安心して暮らせる村をめざして！」という目標です。この目標達成のための高齢者福祉・公共交通対策・若者定住などなどの更なる充実を図るとともに、すべての村民が、「山添愛」を増幅できるような取組みを進めていきます。最後になりましたが、本村には、人口減少・少子高齢化・後継者不足・農地の荒廃化・空き家の増加・大型開発などなど、さまざまな課題があります。これらにも全力で取り組んでいきます。どうか村民の皆さまのご支援・ご協力をお願い申し上げます。



山添村長 野村栄作

11/16 山添分校で
企業説明会が行われました



山添村商工会、山添分校、村の共催で、村内企業のPRや地元に着する若者増加を目的とした企業説明会を開催しました。

山添分校の2・3年生19人が参加し、村内企業4社（株式会社IOKA、日ポリ化工株式会社、株式会社冒険の森、やまと産業株式会社）による会社内容の説明が行われた後、各企業のブースにてタイヤ交換や浴槽の検品、VR機器を使ったアスレチック体験、クッションカバーの装着などを体験しました。

生徒は普段なかなか体験することができない貴重な時間を過ごし、真剣な眼差しで説明を聞いていました。

- ▼入札方法 一般競争入札
- ▼金額 81,510,000円
- ▼相手 大字遅瀬1213番地2株式会社 脇組
- 代表取締役 脇 義宣 氏

- 1) 水道施設改良工事（路面復旧その他）
- ▼山添村簡易水道（西部地区）
- ▼工事名 山添村簡易水道（西部地区）
- ▼工事請負契約の締結について（全会一致で可決）

- ▼令和3年度山添村一般会計補正予算（第3号）の専決処分の承認を求めることについて（全会一致で承認）
- ▼令和3年度山添村一般会計補正予算（第4号）の専決処分の承認を求めることについて（全会一致で承認）
- ※前記補正予算2議案については、一括して審議。下表参照。

補正予算の内容（単位：千円）

○令和3年度山添村一般会計補正予算（第3号）

補正前の額	補正額	計
3,469,114	5,759	3,474,873

奈良県議会議員補欠選挙及び衆議院議員総選挙にかかる経費の増額

○令和3年度山添村一般会計補正予算（第4号）

補正前の額	補正額	計
3,474,873	6,391	3,481,264

新型コロナウイルスワクチンの3回目接種経費の増額

10/15 入選おめでとうございます！
第71回“社会を明るくする運動”作文コンクール



▼吉矢さん(中央)

▲井岡さん(中央)



71回目となる“社会を明るくする運動”作文コンテストが小中学校を対象に行われ、奈良地区（奈良市・山添村）において、やまぞえ小学校の井岡玲奈さん（6年生）と山添中学校の吉矢心美さん（3年生）が優秀賞に入選されました。

また、吉矢さんの作品は、奈良県においても、佳作に選ばれました。このたびの受賞をお喜び申し上げます。

議会だより 令和3年 第3回
議会臨時会の結果

第3回臨時会を、11月17日に開きました。

提出議案とその審議内容

◆議会のあゆみ
11月17日 全員協議会
10月25日 全員協議会

▼工期 契約の翌日から令和4年3月25日

今月の情報

詳しくは、
各問い合わせ先に
ご確認ください。

役場の
直通番号ご案内

市外局番 ☎ 0743

総務課 85-0041

行政相談、人権相談、情報公開、消費生活相談、議会、選挙、広報、統計、消防、防災、防犯、交通安全などに関する事

財務会計室 85-0416

出納・会計などに関する事

住民課 85-0044

戸籍、印鑑登録、住民票、村税、介護保険料、国民健康保険、諸証明、国民年金、福祉医療、児童手当などに関する事

保健福祉課 85-0045

社会福祉、保健・予防事業、生活保護、介護保険、地域包括支援センター、保育園、診療所などに関する事

環境衛生課 85-0047

簡易水道、下水道、公害、環境美化、畜犬、エネルギーなどに関する事

地域振興課 85-0048

商工業、観光、移住定住、地域づくり、地方創生、ふるさと納税などに関する事

農林建設課 85-0046

農業委員会、農地・農業相談、農林水産、地籍調査、道路、河川、災害復旧などに関する事

教育委員会事務局 85-0049

学校教育、社会教育、社会体育、生涯学習、文化財、公民館などに関する事

山辺環境衛生組合

山辺衛生センター 85-0253

浄化槽維持管理、し尿汲取り

税・保険

令和4年度『償却資産(固定資産税)』の申告は、1月31日までです

償却資産とは、法人または個人の事業者が事業に使用する機械や備品などの資産のことです。

▼申告対象資産

令和4年1月1日現在に所有している農業用機械、工業用機械、太陽光発電設備など

※令和3年中に資産の増減がない方、また休業、廃業、移転などで資産がなくなった方も申告が必要です。

▼申告非対象資産

自動車税、軽自動車税の課税対象となるもの

問 申告提出先 住民課

子育て・教育

令和4年度『山添村放課後児童クラブ』の利用申請のご案内

「山添村放課後児童クラブ」の利用を希望される方は、申請が必要です。

▼申請期限 令和4年2月10日(木)午後5時まで

▼必要書類

①利用申請書(児童館または保健福祉課にあります)

②保護者の就労証明書など、家庭での保育ができないことを証明できるもの。勤務先などに依頼してください。

③児童が加入している健康保険証の写し

〈放課後児童クラブの概要〉

▼場所 村立児童館・老人憩の家

☎ 8510579

▼定員 55人(定員を超える利用申請があるときは、待機をお願いする

問 場合があります。
保健福祉課

	小学校就学児童	村内保育所入所児童
対象児童	やまぞえ小学校に就学している児童で、保護者などが就労などにより昼間家庭にいない児童	村内保育所に入所している児童で、保護者が就労などにより保育園での保育時間終了後も家庭での保育ができない児童(ただし、3歳未満児を除く)
利用日・時間	月～金曜日：授業終了後～午後7時 第1土曜日：午前8時30分～正午 長期休業日(夏、冬、春休み期間)：午前8時30分～午後7時 ※ただし、国民の祝日、8月13日～15日、12月28日～翌年1月4日の間は除く。	月～金曜日：保育時間終了後(午後5時)～午後6時15分 ※ただし、国民の祝日、8月13日～15日、12月28日～翌年1月4日の間は除く。
利用料	月額 6,000円 ※ただし、8月は月額11,000円(おやつ代含む)	無料

OA機器の総合商社 **奈良OAシステム株式会社**

コピー、FAX、プリンター
防犯カメラ、各種システム、印刷・製本など

本社
〒635-0001 奈良県大和郡日干大字松原1-755 番地1
TEL 0745-23-7000 / FAX 0745-23-7300

奈良支店
〒630-8141 奈良県奈良市南宮路町3丁目1528-6 奈良OAビル3F
TEL 0742-50-1801 / FAX 0742-50-1804

三重県支店
〒518-0627 三重県名張市栢原が丘7番町3街区41番
TEL 0595-44-6666 / FAX 0595-44-6667

環境・工コ

2月のリサイクル物品回収日のお知らせ

2月のリサイクル物品回収日は次のとおりです。

回収日	大字名
2月 6日(日)	室津・松尾・的野・峰寺・桐山・北野・三ヶ谷・勝原・岩屋・毛原・切幡・伏拝・助命・箕輪・大塩・堂前
2月13日(日)	春日・大西・菅生・上津・下津・遅瀬・中峰山・広代・中之庄・吉田・広瀬・鵜山・片平・葛尾

○大掃除などで大量に出たごみは、天理市環境クリーンセンターに持ち込むことができます。持ち込む際は、役場での手続きが必要になりますので、まずは環境衛生課までご連絡ください。

○ビールびん、一升びんなどのリターナブルびんは再利用ができる

ので、販売店に返却するようにしてください。

○使用済み小型家電はリサイクルに出すようお願いします。

省エネルギーを心がけましょう

資源エネルギー庁では、11月から3月まで電気やガスなどエネルギーの使用が増えるため省エネルギーの取組を推進しています。省エネルギーの取組は地球温暖化対策や限られた資源の有効活用につながります。この機会に省エネルギーを意識した生活を取入れてみましょう。

各家庭でできる

省エネルギーへの取組ポイント

①冷蔵庫の使い方を見直す

○冷蔵庫の温度設定を確認し、『強』から『中』、『弱』へ変更しましょう。

○庫内が均一に冷えるように、常温保存できるものは外に出したり、入れる量を調節しましょう。

②暖房効果を高める

○温めた空気を循環させたり厚手のカーテンや床まで届く長いカーテンを使用して、暖房効果を高めましょう。また、暖房器具のフィルターを清掃することもあります。

③照明時間の短縮

○不要な時間はこまめに消灯し、古くなった電球などはLEDに変えることも考えましょう。

④お風呂の入浴間隔をあげない

○家族で入浴の間隔をあげないことや、あける場合にはふたをさるなど温めたお湯の熱を逃がさないようにしましょう。

環境衛生課

募集・相談

毎月11日は人権を確かめあう日
人権相談・行政相談を開設します

▼日程 1月11日(火)

▼時間 午前9時～11時30分

▼場所 役場 会議室1-4

問 総務課

電話による人権相談・行政相談をご活用ください

問 人権相談

みんなの人権110番

☎0570-0003-110

奈良地方務局

問 行政相談

行政苦情110番

☎0570-090110

問 奈良行政監視行政相談センター

田んぼ屋の排水

井久保農園 代表 井久保 隆司

暗渠排水施工いたします。
すべて木端とパイプを入れます

条件・2tトラックが入れるところ
・先着順

TEL:0743-87-0347
FAX:0743-87-0348

税・保険

健康・福祉

子育て・教育

環境・工コ

募集・相談

イベント・催し

その他

広告

**1月のマイナンバーカード
専用窓口（予約制）**

1月の休日及び開庁時間外のマイナンバー専用窓口は次のとおりです。
※休日及び開庁時間外の交付及び申請サポートには事前の予約が必要です。

▼開設日／受付時間

1月9日（日）

午前8時30分～11時30分

1月11日（火）

午後5時30分～7時30分

▼場所 山添村役場住民課

▼内容

- ・ マイナンバーカードの交付
- ・ 交付申請サポート
- ・ 暗証番号の再設定
- ・ 電子証明書更新手続き

平日の開庁時間内においても、住民課ではマイナンバー専用窓口を設けています。

なお、交付申請用の写真をご希望の方は、同専用窓口にて有料（100円）で撮影も受付けています。

窓口にお越しの際は、事前に検温の上、マスクを着用してください。発熱のある方、体調の優れない方は、来庁をお控えください。

問 住民課

会計年度任用職員を募集します

山添村では次のとおり会計年度任用職員を募集します。

①確定申告に関する業務	②マイナンバーカードに関する業務
<p>【業務内容】 書類整理・点検、データ入力業務及びその他確定申告に関する業務</p>	<p>【業務内容】 マイナンバーカードに関する受付・交付審査業務、電子証明書の更新受付・発行審査業務及びその他の業務</p>
<p>【任用期間】 令和4年2月15日から 令和4年3月15日まで（相談可）</p>	<p>【任用期間】 令和4年4月1日から 令和5年3月31日まで（相談可）※1</p>
<p>【受付期間】 令和4年1月17日（月）午後5時15分まで （郵送の場合当日消印有効）</p>	<p>【受付期間】 令和4年1月31日（月）午後5時15分まで （郵送の場合当日消印有効）</p>

- ▶ **募集人数** ①・②各2名程度 一般事務職（簡単なパソコン操作、窓口対応）
- ▶ **勤務日** 月曜日から金曜日週4日以上※2
- ▶ **休日** 土・日祝日（その他相談可）
- ▶ **勤務時間** 8時30分～17時15分（相談可）
- ▶ **応募方法** 履歴書（市販のもので可）記入の上、写真を貼って、役場住民課まで持参または簡易書留など確実な方法で郵送してください。
- ▶ **選考方法** 面接口述試験による（選考日は、後日応募者に通知します。）

※1 ①の任用期間終了後引き続き3月16日から②として勤務していただくことも可能です。

※2 ②は月1回程度日曜日出勤有り

▶ **問い合わせ・提出先**

〒630-2344 奈良県山辺郡山添村大字大西151番地
山添村役場住民課 ☎0743-85-0043

『チャレンジショップ』で
お店を始めてみませんか？

村内での起業支援・研修の場として設置しているチャレンジショップでは、菓子や惣菜などの調理や加工、販売ができます。

随時チャレンジヤーを募集しておりますので、興味のある方は、ぜひお問い合わせください。

▼場所

チャレンジショップ(みどり屋内)

▼応募条件

①月に2日以上、店舗を営業することができ
②数年以内に村内で起業・開業をめざす方

※①②の両方を満たす方で、村内に住所のある方や村内で働いている方が対象

▼応募期間 随時受付

▼店舗使用料 1,000円/日

問 地域振興課

令和3年度『山添村持続化給付金』
申請を受付しています

昨年度に引き続き、新型コロナウイルス感染症拡大により大きな影響を受け、売上が大幅に減少している事業者の方を対象に、事業の継続を応援するため、事業全般に広く使える給付金の申請を受付しています。

※給付額上限 10万円

▼給付金の計算方法(①②のいずれか)

①前年の総売上(事業収入)ー

(前年同月比▲20%以上月の売上

×12カ月)

②前々年の総売上(事業収入)ー

(前々年同月比▲20%以上月の売上

×12カ月)

▼申請期限 令和4年2月28日(月)

▼申請方法

申請書類などを持参または簡易書留などの確実な方法で郵送してください。

※必要書類についてはお問い合わせください。

問 〒630-1234

奈良県山辺郡山添村大字大西

151番地

山添村役場

農林建設課(農林漁業者の方)

地域振興課(商工業者などの方)

その他

山添村『地域で育む
里山づくり事業』について

本事業は、集落などの居住地周辺にある森林、竹林などの整備、それに伴う森林環境教育活動や多様な生物の保護活動などの利活用への補助を行うことで、景観保全や機能回復

を図ることを目的とする事業です。

村では、「ブックカフェひろせ」をはじめとする複数の団体が、本事業の補助金を活用し、荒廃していた森林や竹林を計画的に整備することで、景観の維持やイベント活動に意欲的に取組まれています。

今回は、授業の一環として、近畿大学の学生が里山整備に参加してくれました。

また、森林や竹林の整備することは、森林環境を改善するだけでなく、イノシシやシカによる被害を減らすことにもつながります。荒廃している山林を整備し、藪などを取払うことで、身を隠す場所を失った野生動物は人里や農地に近づくことが困難になるからです。

森林を整備することは多くの恩恵を地域にもたらします。

今後この事業を継続していきま
すので、美しい里山づくりにご協力を
お願いします。

問 農林建設課



野村医院

♪やんばいのお、山添村♪
山河なくして、健康も故郷もなし！
院長 野村信介



(日本内科学会総合内科専門医、腎臓学会専門医・指導医)
【往診応需】病状次第で休診日も対応します。☎ 85-0439



税・保険

健康・福祉

子育て・教育

環境・エコ

募集・相談

イベント・催し

その他

広告

村内 イベントカレンダー

1 月

[12/27 ~ 2/6]

村主催の催しや、リサイクル物品などの回収日などを1カ月分のカレンダーにまとめました。皆さまの予定なども書きこんでいただき、自分だけのカレンダーとしてご活用ください。各種詳細は、本紙該当ページや「家庭ごみの分け方・出し方」ポスターをご覧ください。

月	火	水	木	金	土	日
12/27	12/28	12/29	12/30	12/31	1 ※元日	2
3	4	5	6	7	8	9 出初式・成人式 Ⓢ健康のための運動(波多野公) Ⓢ山添村スケッチ教室(波多野公) マイナンバーカード専用窓口(予約制)
10 ※成人の日	11 人権相談・行政相談 マイナンバーカード専用窓口(予約制)	12	13 すくすく広場	14 健康ウォーキング(春日～中峰山)	15	16
17	18 Ⓢかぎ針編み教室(東山公)	19 Ⓢ毛筆に親しもう(東山公)	20	21 すくすく広場	22 Ⓢ中華風おこわ・グラタン作り(豊原公)	23
24	25	26 保育園開放	27	28	29	30 Ⓢ古文書講座(波多野公)
31 村・県民税 国民健康保険税 介護保険料 後期高齢者医療保険料 納期限	2/1	2/2	2/3	2/4	2/5	2/6 リサイクル物品回収日①

カ
レ
ン
ダ
ー
見
の
方

- ◇緑色の欄は役場が休みの日です。
- ◇「リサイクル物品回収日」中の「①」「②」はグループが分かれていることを表しています。該当グループの確認は環境衛生課発行の「家庭ごみの分け方・出し方」のポスターでご確認ください。
- ◇Ⓢは公民館事業の「生涯学習教室」を表しています。※名称が長い教室名は略称を使用。
- ◇上記掲載の催しは、新型コロナウイルスの影響により、中止または延期になる可能性があります。予めご了承ください。詳しくは、各種問い合わせ先へお問い合わせください。

水と歴史でつながる伊賀城和（伊賀・山城南・東大和）定住自立圏



令和元年度より、本村は三重県伊賀市・京都府笠置町・京都府南山城村と、伊賀市を中心市とした「伊賀・山城南・東大和定住自立圏」を形成し、協定を締結しました。医療・防災・観光など、さまざまな分野で連携をとり、魅力ある圏域づくりをめざしています。



伊賀市 “うへのまちのええところ” フォトコンテスト

うへのまちまちづくり協議会では、後世に伝えたい“うへのまち”の写真作品を募集しています。伊賀上野城をはじめ、武家屋敷や町屋など城下町の風情が残る“うへのまち”を撮影してみませんか。入賞者には地場産品を進呈します。たくさんのご応募お待ちしております。

※「うへのまち」は、住所が「伊賀市上野〇〇町」の地域です。

▶応募方法 写真に応募票を添付して郵送または持参

※詳しくは市ホームページをご覧ください。

▶応募期限 1月31日(月)※消印有効

☎ うへのまちまちづくり協議会事務局

(中心市街地推進課内) ☎ 0595-22-9825



▲入選『上野城百花繚乱』

笠置町 切山区富士山信仰「富士垢離（ゴーリ）」

かつて噴火を繰り返した富士山は自然崇拜の対象として昔からあがめられてきました。そんな山に何度も登った修験者の一人、末代は、修行中に浅間大菩薩（大日如来）のお告げを受け、現在の富士宮市村山に寺を建てたとされています。末代を開祖とする村山修験においては、「富士山まで参詣せずとも、同じ得を得ることができる」として、西国などで代参が行われました。それが「富士垢離」です。

江戸時代になると衰退の一途をたどる村山修験が、切山の地に根づき、今もなお受け継がれているという点で、とても珍しい行事です。富士垢離は1月15日・16日の寒垢離と7月31日・8月1日の土用垢離の年2回。浅間神社が合祀されている、切山地区の八幡宮境内にて行われます。

☎ 笠置町役場 総務財政課 ☎ 0743-95-2301 (代表)



南山城村 道の駅 お茶の京都みなみやましろ村 宇治茶の里で作られた「南山城紅茶」

○品種で変わる味わい

2010年に生産が始まった南山城紅茶。品種によって味わいが変わるのが特徴です。

- ・やぶきた……ストレートで飲みやすい甘み
- ・べにふうき…心地よい華やかな香りと渋み

品種ごと、収穫時期で変わる特徴を、もみ加減や発酵の時間など人の五感で調節する昔ながらの製法で仕上げています。

○むらちャパウンド

「中窪製茶園」の“べにふうき”を使用。深いコクと香り、ほのかな苦みが特徴です。

☎ 道の駅 お茶の京都みなみやましろ村 京都府相楽郡南山城村大字北大河原小字殿田 102

☎ 0743-93-1392 営業時間 午前9時から午後6時(不定休)



▲むらちャパウンド

山添村 移住と空き家 最前線

移住コーディネーター「ひろさん」が学んだことを紹介します。今回は家が空き家になったらどうする？という空き家活用の選択肢をチャートでまとめてみました。思い出の詰まった我が家を負の財産にしないために、どうしていきたいか、ご一考いただけましたら幸いです。

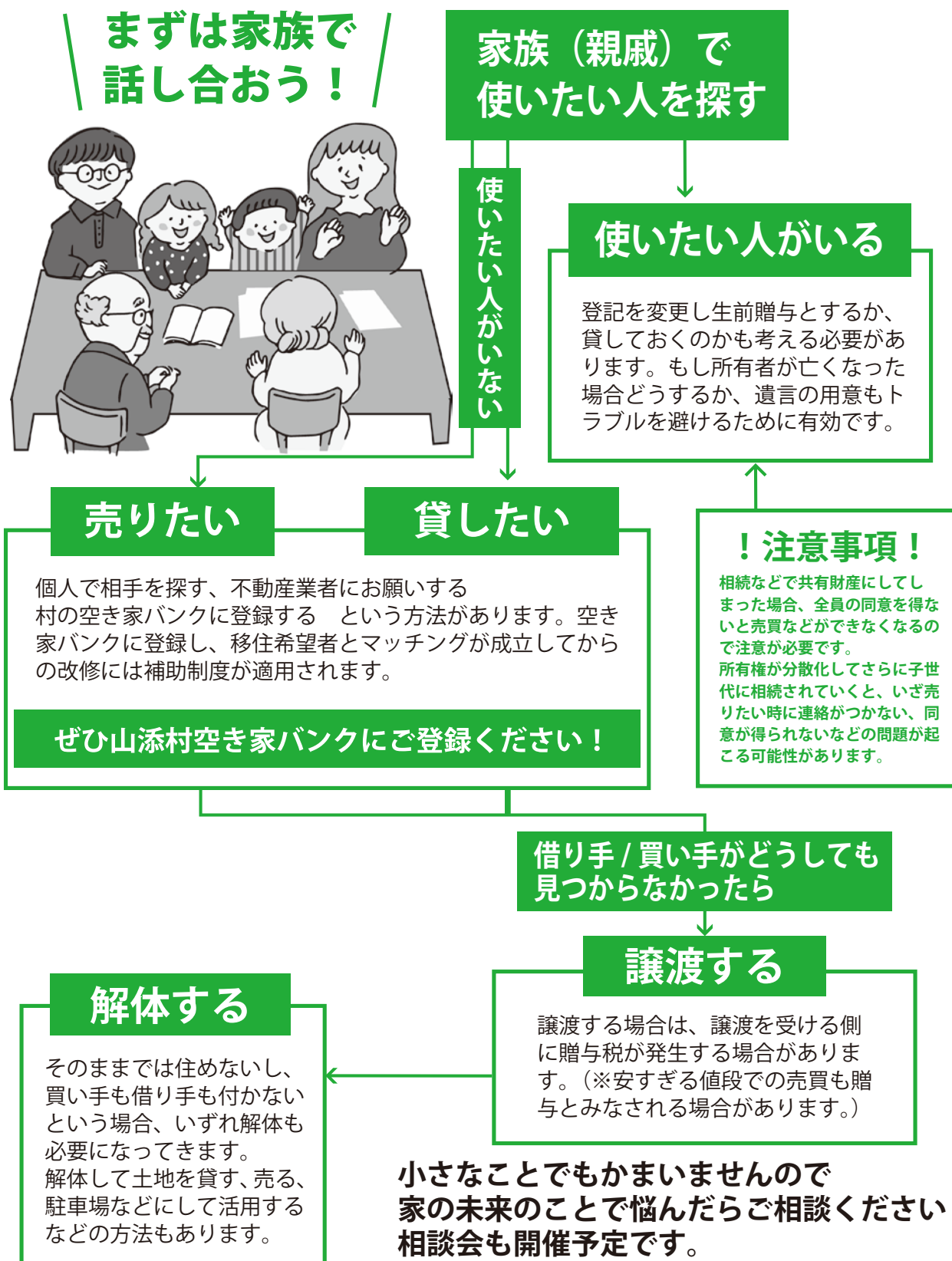

空き家になったら？ かしこい運用方法。

※活用する前に傷んでしまうと大きな修繕費が必要になるので最低でも月に1回程度の換気や通水など、傷ませないためのメンテナンスが重要です。

② 売る

■「継ぐ人もいないので手放してしまいたい」「維持管理の手間やコストをかけたくない」という場合は売買を検討される方が多いです。

■村の空き家バンクに登録するとホームページに掲載するなど売るためのサポートを受けることができます。

① 家族で使う

■最も簡単で融通が利く。お互いの意思疎通がスムーズで仏壇なども残しておく。余計な費用がかからないので最善の活用方法です。

■近い親戚で見つからなくても、遠い親戚で見つかる場合もあります。親戚なら立ち寄りたり住んでいる様子を知ることのできるので安心です。

放置するとすぐ傷むので
借りて住んでもらえる方が
メンテナンスが楽かも…

③ 貸す

■「売ってしまうのは故郷がなくなってしまうようでさみしい」「今は無理だけど、遠い将来は住みたい」という場合は貸す方がおすすめです。

■村が委託している空き家コンシェルジュが所有者の方と利用者の方の間に入る「サブリース契約」も可能です。

空き家バンクに登録すると移住希望者とマッチングすることができます。
現在購入・賃貸希望者が多く内覧も順番待ちとなっている状況です。

④ 譲渡する

■どうしても、買い手、借り手が見つからない場合、譲渡する方法が考えられます。

■修繕費用が高額になる、いずれ必要になる解体費用を負担したくない場合、無料でももらってもらえる方が出費が少なくすみます。

⑤ 解体する

■損傷がひどく、無料でも買い手、借り手が見つからない物件となると解体の決断も必要となります。

※解体に関する補助制度があり解体費用の3分の1（上限50万円）が補助されます。

●家の未来に迷ったら、ご相談ください。

問い合わせは、空き家コンシェルジュ山添事務所 ☎85-1955
日曜・火曜・金曜 (9:00~17:00) 窓口開設（電話は常時受付）

●その他の相談は地域振興課まで ☎85-0048

山添俳句教室（十一月句会より）村手圭子選

灯笼の一つは傾ぎ冬に入る 溯脇 逸郎

牛の群れ牧舎へ戻る枯野かな 松尾 忠子

犬と猫仲の良きかな縁小春 向井 弥栄

文化の日叙勲の沙汰のありにけり 椋本 房江

堂塔は燃ゆる紅葉の中 今西眞佐男

村営バス右も左も山粧ふ 尾上 正典

杉山の裾を縁どる紅葉濃し 神田 幸子

裏木戸を押せば夕日の枯野なる 田畑 茂代

挽ぎたての柚子投げ入れて一番湯 中島ミツ子

わだかまり解けざるごとく蔓枯れぬ 西岡たか代

炬燵舟船頭の歌聞かまほし 村手 圭子

■元旦は、新しい年神様を迎えて清々しい。「初日」「初詣」「初売」。する事見るもの皆、目出度く真新しく感じます。
願ぎ事はもとより「初詣（虚子）」

Let's Learn English! ALTと一緒に英語を勉強しよう⑳



▲絵：マッケンジー先生

Famous New Years saying!

有名な新年の表現！

◇ New year, new me!

【訳】新しい年、新しい私！

新年心機一転、新しい自分になるという意味です。

Small Talk（世間話）

◇ After a long year, 2021 is finally over. And with its end, the new year begins! A new year is a good time to start something new! What do you want to try this year?

【訳】2021年がとうとう終わりました。そして、新しい年が始まります！お正月は新しいことを始めるチャンスと言われています。今年、何に挑戦したいですか。



てんいち先生



①



②



③



④

公職選挙法の規定により、年賀状による新年のご挨拶は差し控えさせていただきます。
みなさまにはお身体をご自愛の上、ご家族お揃いで輝かしい新春をお迎えますようお祈り申し上げます。

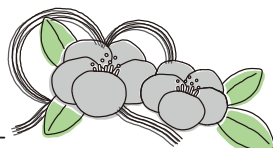

山添村長
山添村議会議員一同

今月の村税納期限をお知らせします

- ◎国民健康保険料
- ◎村・県民税
- ◎介護保険料
- ◎後期高齢者医療保険料

納期限 1月31日

期限までに納めましょう。

問 住民課

go.jp/kofushinse-yubin/
https://www.kojinbango-card.
go.jp



▼申請方法、申請書ダウンロード
マイナンバーカードの申請はお早目に
申請書のダウンロードは左記URLよりお願いいたします。必要な方は、住民課でも発行できます。

マイナンバーカードの申請はお早目に

第68回文化財防火週間の実施について

毎年1月26日は「文化財防火デー」にあたり、国民の文化遺産を守るため全国的に文化財防火運動が展開されます。

消防署では文化財防火デーを挟む一週間で防火運動期間に定め、下記の取組みを展開します。ご理解とご協力をお願いします。

- ・文化財施設の防火査察
- ・文化財関係者との合同による消防訓練
- ・文化財周辺の巡視及び防火宣伝

◆問い合わせ 山添消防署予防課 ☎85-0304

知っていますか？「110番の日」

警察では、110番通報の適切な利用を促進するため、毎年1月10日を「110番の日」と定め、110番通報の適切な利用を呼びかけています。

▶110番通報の6つのポイント

- ①何がありましたか？
- ②どこでありましたか？
- ③いつごろですか？
- ④犯人の特徴は？
- ⑤けがをした人や盗まれたものはありますか？
- ⑥通報された方の住所、名前、携帯電話番号

▶#9110をご活用ください

110番は、事件・事故などの通報に利用する緊急ダイヤルです。相談ごとなどは、警察相談ダイヤル「#9110」を活用してください。事件・事故発生時に110番がスムーズにつながるよう皆さまのご協力をお願いします。

村の人口

[令和3年11月末現在()は前月比]

人口：3,312人 (-11)
男性：1,596人 (-7)
女性：1,716人 (-4)
世帯数：1,339世帯 (-4)

11月中の移動

出生：1人
死亡：9人
転入：2人
転出：5人



山添村に住所がある人の動きを表しています。

竹灯籠作品展が (たけとうろう) 開かれました



1月26日から3日間、五月川センター(広瀬)において竹灯籠(たけとうろう)作品展が行われ、ブックカフェひろせ「竹工房」教室と滋賀「川部の郷」教室、合わせて100点余りの作品が並びました。

作品展示の他、村PR動画の上映、演奏や踊りの披露があり、初日から多くの来場者で賑わっていました。

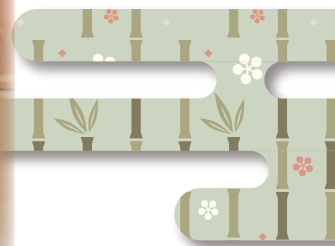

広報やまぞえ 1月号
No.663
(令和4年1月1日発行)

発行・編集 | 奈良県 山添村 総務課
TEL: 0743-85-0041 / FAX: 0743-85-0219
〒630-2344
奈良県山辺郡山添村大字大西 151 番地

公式HP | <https://www.vill.yamazoe.nara.jp/>
(右のQRコードからもご覧いただけます。)



今月の表紙の裏話



1月14日に山添伝統文化こども教室の生徒が、ふれあいホールで開催された「第19回伝統文化こどもフェスティバル」でそれぞれ発表をされました。

舞台発表では、こども狂言教室の指導者である「菅生 春楽社」による狂言の特別出演に始まり、御殿万歳や民話、わらべ歌など古くから村に伝わる伝統芸能が発表され、玄関ホール前には、書道教室の作品が展示されました。

新型コロナウイルス感染拡大防止のため、観客は保護者のみと限定されましたが、どの生徒も一生懸命日頃の練習の成果を発揮していました。



本紙は、インターネットで無料配信するサービス「マイ広報紙」に登録しています。スマホやパソコンからご覧いただけます。

HP | <https://mykoho.jp>



右のQRコードからもご覧いただけます。