

これからも住みつづけたい村づくり

広報

やまぞえ

3

Graph Yamazoe Mar 2019 vol.630

想
いを繋ぐ、
限界に挑む

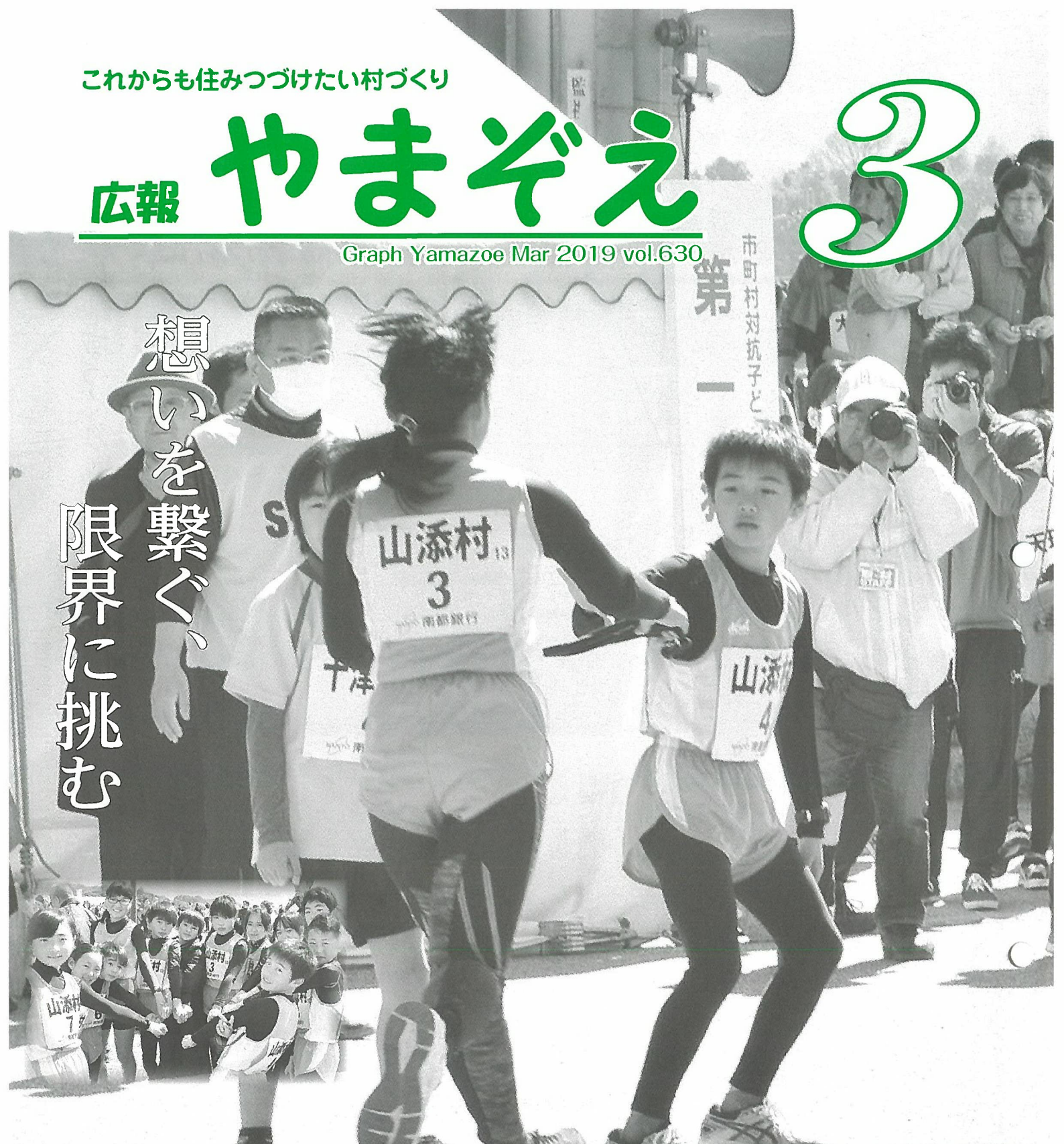

もくじ

- 特集 木製水車プロジェクト P2~3
- みんなの広場 P4
ご寄贈いただきありがとうございます ほか
- 今月の情報 P5~12
国民健康保険被保険者証を更新します ほか
- 生涯学習教室のお知らせ ほか P13~14

3月9日、檀原運動公園で毎年恒例の市町村対抗子ども駅伝大会が開催されました。

本村からは、1周約1.8kmのコースを1人1周走ってタスキを繋ぐ駅伝の部に8名、同じコースでタイムを競い合うタイムトライアルの部に4名の代表選手が出場。仲間とともに年末から励んできた練習の成果を発揮して、自分の限界に挑みました。

その結果、駅伝の部で55分37秒のタイムで村の部優勝に輝きました。

特集

「住民」×「地域づくり」×「遊び心」 木製水車プロジェクト

村内唯一の信号を南に向かつてしばらく行くと、的野区内に大きな水車が現れます。
直径2メートルの木製水車。
企画・製作したのは、地元の有志の皆さん。
もしもの時の電力発電を主な目的として、現在は、周辺を整備して住民の新たな憩いの場所になるよう、水車プロジェクトが進められています。

木製の水車ができました

的野区内に木製の水車ができました。製作されたのは、「明日の的野を創ろう会」の皆さん。

平成29年の冬から計画を立て、翌年から本格的に作業を開始。プロの設計図を参考に、メンバーの1人がオリジナルの図面を設計しました。

水車の木製部分は、村内の製材所
にお願ひして手に入れた村の杉を使
い、自分たちでは難しい細かな作業
は、地元の木工のプロに手伝って
もらいながら、木材を加工しました。
また、水車にとって最も大切なシャ
フトとディスク部分は、村内の鉄工
所にご協力いただくなど、村内の専
門家と協同でプロジェクトを進めて
きました。

明日の的野を創ろう会

平成26年に有志が集まり設立した、的野地区の自主活動組織。現在は、40～80代の約10名で活動されています。

活動の主な目的は、地域の存続と活性化。具体的には、水車による小水力発電、災害対策・防災訓練、区への移住者や村内外住民との交流促進等に取り組まれています。

平成29年には、完成した小型の水車(1号機)を見学に来村。以降、現在製作中の木製水車(2号機)の見学も含め、交流の輪が広がり始めています。

《的野区内水車設置場所》



水車は、停電時の照明補助をするための電力を発電することを主な目的としています。
さらに、夜間ライトアップや周辺整備を通して「憩いの場」を作り、訪れた人が楽しめる場所にしたいと考えています。
水車プロジェクトを通して、人々の交流の機会や地域づくりが進んでいます。

10月28日

水車の設置作業の様子

11月25日



水受けを木製の楔で本体に接続する作業。穴と楔の大きさにずれがあれば、ひとつひとつヤスリで大きさを調整しました。(写真①)
作業中には、シャフト作りにご協力いただいた鉄工所の方も様子を見にこられました。(写真②)



いよいよ水車に水をあてていく作業。水源周辺も整備して、水車アドバイザーの先生に直接アドバイスをもらいながら、水源地から水をとおすパイプと5メートルの竹を設置しました。



プロジェクト参加者の声

会長の熱い想いが やっと形になりました

吉野町では「エコでヒューマンな自立できる村づくり」をめざして、住民参加の吉野小水力利用推進協議会を立ち上げ、地域活性化にむけた水車づくりを行ってきました。

皆さんとは、小型水車製作の時から協力させていただいています。中西さんの熱い想いで実現した今回の水車。ぶれることのない一貫した想いで進めてきたことが、やっと形になりました。



岸田さん

吉野小水力利用
推進協議会
(事務局)

最初は不安でしたが 今は作業が楽しいです

普段は一般のサラリーマンで、水車の設計図を作った経験はもちろんありません。

この水車の特徴は、木製であること。一般の木工とは少し異なり、板の枚数を2/3まで減らし、継ぎ目には鉄の釘ではなく、木の楔を使っています。

最初は、不安だった水車づくりですが、どんどん形になってくると、今では作業も楽しくなってきました。

馬籠さん

明日の的野
を創ろう会
(設計担当)



ここまで形になったのは たくさんの人のおかげです

乾鉄工所さん、水幸製材さん、アドバイザーの足立先生、岸田さん、木工の若林さん、左官の池田さん。たくさんの方にご協力いただいたおかげでここまで形になりました。

今後は、周辺整備で憩いの場を作ったり、別の地域で新しい水車造りも予定しています。水車だけでなく、色々な取組みが村全体の活性化に繋がればいいと思います。

中西さん

明日の的野
を創ろう会 (代表)



活動に参加を希望される方や、興味をもたれた方は下記までお気軽にお問い合わせください。

▶お問い合わせ 明日の的野を創ろう会 代表 中西 巖 (的野) ☎080-5321-5331

2/25

学校教育の充実のため
ご寄贈ありがとうございます



日ポリ化工株式会社と株式会社南都銀行より、やまぞえ小学校及び山添中学校に備品等をご寄贈いただきました。

今回の寄贈は、子どもたちの成長や勉学を応援する物品を寄贈することができます。「ハナントVCSR私募債」(※1)の制度を利用され、実現しました。

この度のあたたかなご芳志に、感謝申し上げます。

(※1)「ハナントVCSR私募債」とは、南都銀行と私募債発行企業が連携してCSR(※2)活動を行う取り組み。発行企業の希望を参考に、南都銀行が発行額の0.2%相当額の「児童・学童などの成長や勉学を応援する物品」を購入し、南都銀行営業エリア内で発行企業が指定する公立の学校等に寄贈(寄附)すること。

2/27

可愛いてんまる抱き枕
ご寄贈ありがとうございます



(※2)CSRとは、企業の社会的責任。企業が自社の利益を追求するだけでなく、自らの組織活動が社会へ与える影響に責任を持ち、あらゆる利害関係者からの要求に対して適切な意志決定をすること。

やまと産業株式会社より、村内保育園児全員にてんまるの抱き枕をご寄贈いただきました。

このてんまるの抱き枕は、やまと産業株式会社が大阪から村に移転して長年が経ったことへの感謝を込めて、ふるさと納税の返礼品として企画され、高さ約50cm、幅約30cmの商品となりました。

ひまわり保育園での寄贈式では、着ぐるみのでんまるも登場し、抱き枕を受け取った園児たちは、「かわ

2/12

大切に育ててくれてありがとう
「人権の花」感謝状贈呈



いい」と歓声を上げながら、もらった抱き枕を嬉しそうにぎゅうっと抱きしめていました。

やまぞえ小学校で、昨年6月に人権擁護委員から贈呈された「人権の花(ひまわり)」を大切に育てたことに対して、奈良地方務局長及び奈良県人権擁護委員会会長から感謝状等が贈られました。

2/7

奈良県広域消防梯子車による
訓練が行われました



児童と人権擁護委員とが一緒に蒔いた種は、児童たちが大切に水やりなどの世話をしたおかげで、夏には美しい花を咲かせていました。

庁舎で行われました。

訓練では、山添消防署及び天理消防署員が実際に梯子車を使って、役場の2階バルコニーや3階の屋根にバスケット部分を接岸させ、消火及び救助活動に支障がないかを念入りに確認されていました。

高層の建物において、火災等緊急時に人命救助などで活躍する梯子車を実際に接岸可能かどうか確認する訓練が、役場

てんまるの
山添村PR奮闘記



多くの方にご好評いただきました「てんまる広場」を3月8日の開催をもちまして終了とさせていただきます。

1年4カ月の間、ご参加いただきました皆さん、ありがとうございました。

今後とも、「てんまる」と「こてんまる」による活動をよろしく願います。

今月の情報

INFORMATION

市外局番 ☎ 0743

役場へのご用の節は、迅速・便利な直通ダイヤルをご利用ください。

総務課 85-0041

行政相談、人権相談、情報公開、消費生活相談、議会、選挙、広報、統計、消防、防災、防犯、交通安全などに関すること

財務会計室 85-0416

出納・会計などに関すること

**住民課 85-0043
0044**

戸籍、印鑑登録、住民票、村税、介護保険料、国民健康保険、諸証明、国民年金、福祉医療、児童手当などに関すること

保健福祉課 85-0045

社会福祉、保健・予防事業、生活保護、介護保険、地域包括支援センター、保育園、診療所などに関すること

環境衛生課 85-0047

簡易水道、下水道、公害、環境美化、畜犬、エネルギーなどに関すること

地域振興課 85-0048

商工業、観光、移住定住、地域づくり、地方創生、ふるさと納税などに関すること

農林建設課 85-0046

農業委員会、農地・農業相談、農林水産、地籍調査、道路、河川、災害復旧などに関すること

教育委員会事務局 85-0049

学校教育、社会教育、社会体育、生涯学習、文化財、公民館などに関すること

山辺環境衛生組合

山辺衛生センター 85-0253

浄化槽維持管理、し尿の汲み取り

国民健康保険加入者の方へ 国民健康保険被保険者証 の更新をお知らせします



3月末日をもって、お手元の保険証の有効期限がきれます。新しい保険証は、3月末日までに届くように郵送しますので、受け取られたら記載内容に間違いがないか確認して、大切に保管してください。

ただし、国民健康保険税に未納があれば郵送出来ない場合がありますので、届かない場合はお問い合わせください。

70歳から74歳の方へ

現在お持ちの高齢受給者証の有効期限は、平成31年7月31日です。そのままお使いください。受診される際は、今回お送りする保険証と一緒に提示してください。

14日以内に届出をお願いします

国民健康保険に加入するとき

○他の市町村から転入したとき。(職

場の健康保険に加入していない場合。)

○職場の健康保険の資格がなくなったとき。(退職日、保険資格喪失日のわかるものを持参してください。)

○国民健康保険加入世帯の子どもが生まれたとき。

○生活保護を受けなくなったとき。

※加入の届出が遅れると:

保険証がないため、その間の医療費は自己負担となり、保険税は加入した月までさかのぼって納めなければならなくなります。

国民健康保険の資格を失うとき

○他の市町村に転出するとき。

○死亡したとき。

○職場の健康保険に加入したとき。(職場でもらった保険証の写しを持参してください。)

○生活保護を受け始めたとき。

※喪失の届出が遅れると:

保険証が手元にあるために、うまくいって受診してしまっ

た場合、国民健康保険が負担した医療費は後で返さなければなりません。(その場合、請求書を送らせていただきます。)

医療費が高額になるとき (高額療養費)

「限度額適用認定証」の交付申請をすることにより、入院、外来時の負担が軽減されます。必要な方は、住民課で交付申請してください(申請の際、保険証と印鑑が必要です)。ただし、国民健康保険税の未納がないことが交付の条件となります。

「限度額適用認定証」を提示することにより、入院、外来時の1つの医療機関の窓口での支払いが限度額までとなります。

「限度額適用認定証」を持たずに受診され、医療費の自己負担分(医療費の1〜3割)が高額になった場

合でも、住民課に領収証を添えて申請すれば、後日、限度額を超えた分を高額療養費として支給します。

▼問い合わせ 住民課

村税の納付は、便利な口座振替をご利用ください

村への税金のお支払いは、口座振替が便利です。軽自動車税は年度分を1回、国民健康保険税は年度分を9回に分けて、納期ごとに口座から振替えます。また、固定資産税および村・県民税(住民税)は、年度分を一括で支払う方法(全納)と4回に分けて納期ごとに支払う方法(期割)を選択できます。

【本村で利用できる取扱金融機関】

- 株式会社南都銀行
- 奈良県農業協同組合
- 株式会社ゆうちょ銀行・日本郵便株式会社

申込用紙は、役場または各金融機関窓口にあります。どなたに課税されている税金を、どなたの口座から振替するかをご記入ください。

申込みには、申込用紙、通帳、印鑑(通帳の届出印)が必要です。

仕事等で納付書でのお支払いが困難な場合など、納め忘れの心配がない口座振替をぜひご利用ください。

▼問い合わせ 住民課

今月の村税(国民健康保険税、介護保険料)の納期限は、4月1日です。納期までに納めましょう。

4月のリサイクル物品回収日のお知らせ

日頃よりリサイクル物品の回収にご協力いただき、ありがとうございます。

今回のリサイクルでは、通常第1週目の日曜日に回収を行っている大字の回収日を4月21日(日)に、また、北野区の回収日を4月14日(日)に変更します。お間違えのないようご注意ください。

4月21日 (日)	室津・松尾・的野・峰寺 桐山・三ヶ谷・勝原 岩屋・毛原・切幡・伏拝 助命・箕輪・大塩・堂前
4月14日 (日)	北野・春日・大西・菅生 上津・下津・遅瀬・中峰山 広代・中之庄・吉田 広瀬・鶴山・片平・葛尾

変更にご注意
ください



有害・粗大ごみ収集日のお知らせ

収集に遅れて出されたごみは次回(8月)まで収集することができません。必ず当日の朝8時までにごみを出しましょう。

石油ストーブなどは必ず灯油を抜いてから、電化製品は乾電池を取り外してから出してください。乾電池は他のごみとわけ、中身を明記して出してください。爆発事故や火災の防止にご協力をお願いします。

4月17日 (水)	室津・松尾・的野・峰寺 桐山・北野・大西・上津 下津・伏拝・助命・箕輪 大塩・堂前
4月24日 (水)	春日・菅生・遅瀬・中峰山 広代・中之庄・吉田・広瀬 鶴山・片平・葛尾・三ヶ谷 勝原・岩屋・毛原・切幡



狂犬病予防集合注射を実施します



注射料金は3,200円です。
(注射手数料2,650円
+注射済票交付手数料 550円)

4月19日 (金)	総合スポーツセンター	午前10時～正午
	豊原出張所	午後1時30分～ 午後2時20分
	東山出張所	午後3時～ 午後3時50分

お願いします

- ◎集合注射当日は、「狂犬病予防注射のお知らせ」のハガキを忘れずご持参ください。
- ◎今年初めて登録をされる方は、別途、登録手数料3,000円(鑑札交付手数料含む)が必要です。
- ◎飼い犬が死亡した場合には、死亡届が必要です。
- ※かかりつけの動物病院で注射を受けた場合は、役場で注射済票の交付を行いますので、後日、必ず狂犬病予防注射の証明書をご持参ください。(注射済票交付手数料 550円が必要です。)

みんなのメダルプロジェクト受付終了が迫っています

東京2020オリンピック・パラリンピック競技大会で使用する金・銀・銅メダルを全国各地から集めたりサイクル金属で作る「都市鉱山からつくる!みんなのメダルプロジェクト」が、3月31日に終了します。

使用済みの携帯電話やスマートフォンなどをお持ちで、プロジェクトにご参加いただける方は、3月31日までに環境衛生課の回収ボックスへ入れてください。皆様のご参加をお待ちしています。



平成31年度の

山添村国民健康保険診療所診療体制をお知らせします

診療所名		診療時間 (受付時間)	月	火	水	木	金
東山診療所 ☎86-0441	午前	9時～正午 (8時45分～11時30分)	● 大住	● (中村)	● 大住	検査	● 大住
	午後	2時～4時 (1時45分～3時30分)	/	/	/	往診	/
波多野診療所 ☎85-0005	午前	9時～正午 (8時45分～11時30分)	● 水口	検査 往診	● 水口	● 水口	● 水口
	午後	2時～4時 (1時45分～3時30分)	● 水口	予防 接種	● 水口	往診	● 水口
豊原診療所 ☎87-0003	午前	9時～正午 (8時45分～11時30分)	/	/	/	● (相良)	/
	午後	2時～4時 (1時45分～3時30分)	● 大住	/	● 大住	/	● (中村)

【新体制開始日】 平成31年4月1日～

【昨年度までとの変更点】 医師の交代 (東山・豊原診療所)

※平成31年3月31日をもって、八十島 徳昭 医師 (東山・豊原診療所長) が退職されます。後任として4月1日から、大住 周司 医師が東山・豊原診療所長として着任されます。なお、火曜日の東山診療所及び木曜日・金曜日の豊原診療所は代診医 (中村 達 医師・相良 洋三 医師) による診療となります。

▶問い合わせ 保健福祉課



カントリーパーク大川

桜まつり 開催

桜の名所として人気のあるカントリーパーク大川では毎年恒例の大川桜まつりを開催します。

約200本の桜の下でご家族やご友人とお花見をしませんか。

▶日時 4月13日 (土)

午前10時～午後3時

▶内容 村内団体による出店、キッチンカー、木工教室

▶場所・問い合わせ

カントリーパーク大川

☎ 85-1021 (管理事務所)

山添村赤十字奉仕団の団員を募集します

赤十字奉仕団は、災害救護や保健衛生に関する奉仕活動を行うボランティア組織です。

山添村赤十字奉仕団では、一緒に活動する団員を募集しています。少しでも興味を持たれた方は、お気軽に下記までお問い合わせください。皆さんからのご連絡をお待ちしています。

▶問い合わせ ◎山添村赤十字奉仕団 ☎85-0811

(代表：山崎カヨコ (岩屋))

◎事務局 (保健福祉課)



山添村赤十字奉仕団

▶団員数 10名 ▶活動頻度 1カ月に1回程度

▶主な活動

◎保育園児用防災ずきんの作成、寄贈。

◎ビニール袋で簡単に調理できる非常食レシピの作成・提供。

◎ふれあいまつり「荷物預かりサービス」「休憩所」の運営。

◎学習会(認知症対策、介護予防、終活、防災教育施設の見学等について)の開催。等



教育委員会だより ☎85-0049



山 添村文化協会発表会を開催します

日頃の練習の成果や力作を、ぜひ会場でご覧ください。

- ▶日時 4月20日(土) 午後1時～
- ▶場所 ふるさとセンター ふれあいホール

舞台発表	コーラス、手話、詩吟、狂言、舞踊など
作品展示	俳句、絵画、書道、陶芸、山野草など



文化協会て村の文化活動を一緒に盛り上げましょう

従来から活動している団体への参加に加え、新規団体としての文化協会への入会も大歓迎です。少しでも興味を持たれた方や参加をご希望の方は、お気軽に下記までお問い合わせください。

▶問い合わせ 山添村文化協会事務局 (教育委員会事務局内)

山 添村せいかつ習慣標語を募集します

- ▶募集期間 4月1日(月)～5月31日(金)
- ▶テーマ 「生活習慣やマナー・モラルにかかわる標語」
- ▶応募方法 住所、氏名、電話番号及び標語を記入の上、FAXまたは郵便で下記までお送りください。【5月31日(金) 必着】
- ▶応募先・問い合わせ

〒630-2344 奈良県山辺郡山添村大字大西151番地
山添村社会教育委員会議 (教育委員会事務局内) FAX: 85-0219

たくさんのご応募
お待ちしております



※その他、詳しくは近日新聞折込み予定の「山添村せいかつ習慣標語募集要項」をご覧ください。

毛 原廃寺跡に関する展示が行われています

現在、奈良大学博物館で企画展『謎の大寺 奈良県山添村毛原廃寺跡—史跡保存の100年—』が開催されています。

平成16年度に調査した毛原廃寺跡の出土品について、村と奈良大学とが連携して整理作業を行ってきました。その成果とともに、展示では地域における史跡保存の歩みも紹介されています。ぜひご覧ください。

- ▶開催日時 5月17日(金)まで 午前9時～午後4時30分
(土曜は正午まで、休館日・日曜日、祝日)
- ▶特別開館 ①3月21日(祝) 午後3時まで、②5月6日(祝)
- ▶場所・問い合わせ 奈良大学博物館(奈良市山稜町1500番地) ☎0742-44-1251



※その他、学校行事などで臨時休館になる場合がありますので、来館前に大学ホームページをご確認ください。

山添村 ALT ベサニー・シール先生が退任されます

平成28年8月から、山添村のALT（外国語指導助手）としてご活躍いただきましたベサニー・シール先生が、3月末をもって退任されることとなりました。

在任中は、子どもたちを中心にネイティブな英語を楽しく分かりやすく学習出来るよう、様々な工夫を凝らした学びの場を数多く提供されてきました。また、自ら日本語を学んで住民とのコミュニケーションに活かしたり、子どもたちとともに村のイベントに積極的に参加されるなど、村の身近なALTとして多くの方に親しまれました。

2年8カ月の間、村発展のためご助力をいただきありがとうございました。

最後に退任にあたって、ベサニー先生よりいただいたメッセージをご紹介します。

Hallo everyone! This is my last message to all of you as Yamazoe's ALT.

Everyone in Yamazoe has been so kind to me. I have had many wonderful experiences here. I planted and harvested rice, danced the Yamazoe Ondo at the Village Festival, ran in a mini-marathon, and shared American culture and English with so many villagers.

I will never forget all of the things I've done here.

I hope to see you all this fall at the Village Festival!

Bethany Siehl

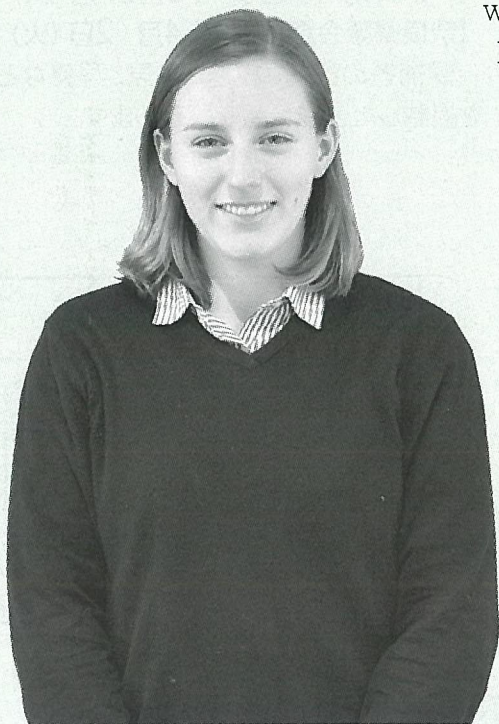

和訳

皆さん、こんにちは！これは山添村のALTとしての最後のメッセージです。

山添村の皆さんは私にとっても親切にしてくださいました。ここでは、たくさんのすばらしい経験をしました。田植えやお米の収穫をしたり、むらまつりで山添音頭を踊ったり、ミニマラソン（布目ダムマラソン）で走ったり、アメリカの文化と英語を多くの方々と共有しました。ここでしたことのすべてを、私は決して忘れません。

今年の秋、むらまつりでまたお会いしましょう。

ベサニー シール

ベサニー先生の英会話教室

【ラストレッスン】

ベサニー先生と楽しく英語を学びませんか。
皆様のご参加をお待ちしています。

▶日 時 3月27日(水)

午後4時～5時

▶場 所 役場3階 中会議室

▶持ち物 筆記用具

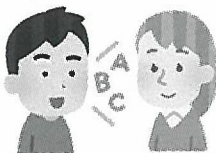

統一地方選挙のお知らせ

投票日時 4月7日(日) 午前7時～午後6時

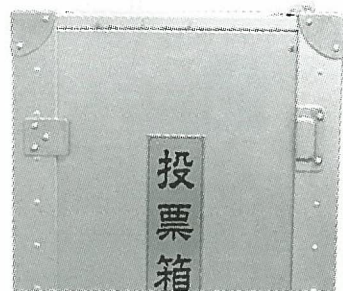

投票することができる人

選挙人名簿に登録されており、下記の要件を満たした人が投票できます。(※公民権停止者は投票不可。)

なお、要件を満たしている人が平成30年12月29日以降に県内他市町村に転出した場合は、引き続き県内に住所を有していることを証明書等の提示又は確認を受けることで、本村で投票できます。

		奈良県知事 (3月21日告示)	奈良県議会議員 (3月29日告示)
要件	年齢	平成13年4月8日以前に生まれた人	
	住所	平成30年12月20日以前に転入届出をした人	平成30年12月28日以前に転入届出をした人

入場券、選挙公報発送予定日

投票所入場券 3月29日(金)

投票所に行くときは、記載内容をお確かめのうえ、1人分ずつ切り離してお持ちください。

選挙公報

【奈良県知事選挙】3月26日(火)

【奈良県議会議員選挙】4月2日(火)

候補者の氏名、経歴、政見、写真などを掲載した選挙公報を配布します。

期日前投票

▶期日 【奈良県知事選挙】3月22日(金)～4月6日(土)

【奈良県議会議員選挙】3月30日(土)～4月6日(土)

▶時間 午前8時30分～午後8時

▶場所 山添村役場1階 会議室1-1

投票日に投票所に行って投票できない時は、投票日の前に投票する期日前投票制度をご利用いただけます。

右の駐車場が投票所入口の最寄りとなります。ご利用ください。

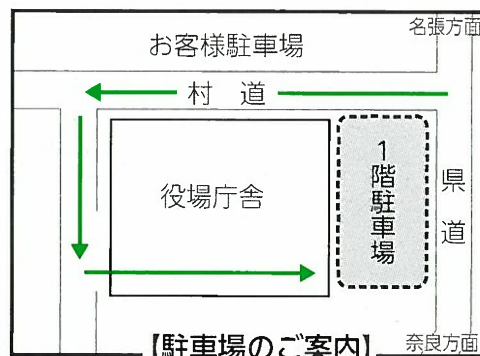

その他の投票方法(点字投票、代理投票、不在者投票)

投票では、点字による投票や投票用紙に記載することができない人のための代理投票をご利用いただけます。ご利用の際は投票所係員にお声掛けください。

また、出張や入院などで投票所に行くことができない場合、下記のとおり不在者投票をご利用いただけます。

不在者投票の方法	対象者	投票希望申請先
滞在地での投票	出張などのため本村で投票できない人	滞在地の選挙管理委員会
指定病院等での投票	都道府県選挙管理委員会が指定する不在者投票をすることができる病院等に入院している人	病院長や施設長
郵便等での投票	投票所に行くことが困難な重度の障がいがある人	山添村選挙管理委員会

▶問い合わせ 山添村選挙管理委員会(総務課内)

支部結成40周年記念 リウマチ医療講演及び相談会を開催します

▼日時 4月21日(日) 午後1時～4時

▼場所 県文化会館2F 小ホール (奈良市登大路町6-2)

▼参加費 無料(申込不要)

▼内容 講演①「病気が良くなったら、あなたは何かしたいですか？」講師・大阪リウマチ・膠原病クリニック 西本 憲弘氏

講演②「リウマチ治療に携わった30年を振り返って。また現在行っている治療について」講師・西の京病院リウマチ科 福井 顕宏氏

▼相談会 両講師による療養相談

▼問い合わせ 公益社団法人日本リウマチ友の会奈良支部(森田方)

☎53-9429

奈良弁護士会 記念無料法律相談を実施します

▼「遺言の日」記念無料法律相談

▼日時 4月17日(水) 午前10時～午後3時※正午～午後1時を除く。

▼場所 奈良弁護士会

▼相談時間 1人30分間

▼内容 相続遺言に関すること限定

▼定員 先着8名(要予約)

▼予約受付 4月1日(月)～4月16日(火)まで 平日午前9時30分～午後5時

左記へ電話で予約。(先着順)

▼「憲法週間」記念無料法律相談

▼日時 5月8日(水) 午前9時30分～午後3時30分※正午～午後1時を除く。

▼場所 ①奈良弁護士会、②経済会館(大和高田市大中106-2)

▼定員 各会場先着20名(要予約)

▼相談時間 1人30分間

▼予約受付 4月8日(月)～4月26日(金)まで 平日午前9時30分～午後5時

左記へ電話で予約。

▼予約申込み(共通)・問い合わせ

奈良弁護士会

奈良市中筋町22番地の1

☎0742-222035

奈良県労働委員会委員による 無料労働相談会を毎月開催します

経験豊富な委員が、公正・中立な立場で、労働に関するトラブルの相談をお受けします。(募集や採用などの相談は除く。)

▼日時 原則毎月第2木曜日 午後3時～4時

※4月は11日に実施します。

▼場所 県奈良総合庁舎2階会議室 (奈良市法蓮町757)

▼対象 県内在住または在勤の労働者及び県内に事業所のある事業主

▼相談時間 一人30分程度(要予約)

▼予約受付 希望日前日の午後4時30分までに電話で左記へ予約。

▼予約申込み・問い合わせ

奈良県労働委員会事務局

☎0742-204431

天理市消費生活センターが消費生活に関する相談をお受けします

山添村にお住まいの方も、消費生活に関する苦情や多重債務問題などに関する相談を天理市消費生活センターの相談員に相談できます。解決に向けた助言や情報提供をお受けい

ただけます。

【まずはお電話ください】

☎0570-064-370

☎63-1001(内線770)

▼受付時間 月～金曜日(祝日除く) 午前10時～午後4時

※正午～午後1時を除く。初回受付は3時30分まで。

▼相談・問い合わせ 天理市消費生活センター(天理市役所地下1階)

700MHz(メガヘルツ)利用推進協会による

テレビ受信障害対策工事が実施されます

村内の一部地域において、各携帯電話事業者が新しい電波(700MHz帯)を使用する予定です。

これに伴い、一部のテレビ映像に乱れなどの影響がでる恐れがあります。この影響を防止するための工事を、700MHz利用推進協会(株式会社NTTドコモ、KDDI株式会社、沖縄セルラー電話株式会社、ソフトバンク株式会社の4社が設立)が実施します。

テレビ受信障害対策工事について

事前工事が必要な地域の方には、従業員が訪問して作業内容を説明し、了承のうえで無償で対策作業を行います。

また、その周辺の方へは、念のためチラシによりお知らせします。

テレビ映像に影響が出た場合は、無償で回復作業を行いますので、下記コールセンターまでお問い合わせください。

▶作業費用 無料(協会が負担します)

※工事作業者が費用を請求することは一切ありません。

▶作業員 テレビ受信障害対策員証を携帯し作業を行います。

不審に思われた場合は、下記までお問い合わせください。

問い合わせ

700MHzテレビ受信障害対策コールセンター

☎0120-700-012(フリーダイヤル)

【受付時間】 午前9時～午後10時(年中無休)

※IP電話等で繋がらない場合は、050-3786-0700(有料)までお掛けください。

5月の連休は、特別国内感動体験プログラムに参加しませんか

(公財) 国際青少年研修協会では、全国の小中学生を対象に、『日本海から太平洋へ 野宿&世界文化遺産・伝承文化体験の旅』への参加者を募集しています。日本海(金沢)から太平洋(名古屋)まで徒歩や路線バスで本州を横断し、日本の伝統文化や世界文化遺産、自然、地域の人々とふれあうことで、知恵を育み、自分で工夫することを学ぶ旅へ一緒に参加しませんか。

▼実施期間 〔関西地区〕4月30日(火)～5月4日(祝)の4泊5日

▼場所 金沢～五箇山～白川郷～郡上八幡～名古屋

▼対象・定員 小学3年生～中学3年生 20名※先着順受付

▼申込締切 4月5日(金)

※その他、参加費や体験内容など、詳しくは左記までお問い合わせください。

▼資料請求・申込み・問い合わせ

公益財団法人国際青少年研修協会
TEL 141-0031

東京都品川区西五反田7-15-4
第三花田ビル4階

TEL 03-6417-9721

Fax 03-6417-9724

メール: info@kskk.or.jp

HP: http://www.kskk.or.jp

奈良しごとiセンター・ならジョブカフェからお知らせ

“奈良で働きたい”“地元で活躍したい”そんなあなたをお待ちしています。時間、講座内容、申込み方法等詳しくは奈良しごとiセンター・ならジョブカフェまでお問い合わせください。

講座等	月日	場所
就活セミナー	面接対策セミナー	5月8日(水)
	コミュニケーション力アップセミナー	5月15日(水)
	仕事の見つけ方セミナー	5月23日(木)
	グループディスカッション&グループワーク	5月29日(水)
		ならジョブカフェ
		高田しごとiセンター

▶問い合わせ 奈良しごとiセンター・ならジョブカフェ (奈良市西木辻町 93-6 エルトピア奈良内)
TEL 0742-23-5730 FAX 0742-23-5757

平和を、仕事にする。陸海空自衛官募集

種目	資格	受付期間	試験日
幹部候補生	【大卒程度試験】22歳以上26歳未満の者(20歳以上22歳未満の者は大卒(見込含)、修士課程修了者等(見込含)は28歳未満)	～5月初旬	1次:5月中旬
	【院卒者試験】20歳以上28歳未満の修士課程修了者等(見込含)		2次:6月中旬
歯科・薬剤	専門の大卒(見込含)20歳以上30歳未満の者(薬剤は28歳未満の者)		3次(海・空飛行要員のみ) 海:7月中旬 空:7月中旬～8月初旬
医科・歯科幹部	医師・歯科医師の免許取得者	～4月中旬	5月中旬
予備自衛官補	【一般】18歳以上34歳未満の者	～4月初旬	4月中旬
	【技能】18歳以上で国家資格等を有する者(資格により53～55歳未満)		

◆詳しくは、自衛隊天理募集案内所まで TEL 0743-63-2540
HP: http://www.mod.go.jp/pco/nara E-mail: hq1-nara@pco.mod.go.jp

広告

野村医院

★ 創立120年の伝統と郷土愛

◆診察時間 【午前】午前9時～正午(8時30分受付開始) 【夕方】午後5時～7時(4時30分受付開始)

	月曜日	火曜日	水曜日	木曜日	金曜日	土曜日
午前		◎	◎		◎	◎
夕方		◎			◎	

院長 野村 信介 日本内科学会総合内科専門医・指導医、腎臓学会専門医・指導医
(※小学生以下のお子様の診療には、対応しておりませんのでご了承ください。)

【往診応需】病状次第で休診日も対応します。臨時休診もあるので、電話で予めご連絡ください。

【問い合わせ】 TEL 85-0439 E-mail: nomclinic@outlook.jp ホームページ https://nomuraclinic.pro/

日(曜日)	学習メニュー	時間	対象者	主催(申込先)	開催場所	備考
7(日)	ヨガで学ぶ健康法	9:00~10:00	一般成人	波多野公民館	波多野公民館研修室	参加費 500円 持ち物: ヨガマット、5本指靴下
	山添村を描こう教室	13:30~16:00	どなたでも	波多野公民館	波多野公民館研修室	持ち物: 筆記用具、絵画セット
9(火)	季節のガーデニング —春の寄せ植え&植物の育て方相談会—	13:30~15:30	一般成人	豊原公民館	豊原公民館大研修室	材料費 1,800円程度 申込締切3/31(日)

教育委員会事務局 / 歴史民俗資料館・波多野公民館 ☎85-0250 / 東山公民館 ☎86-0001 / 豊原公民館 ☎87-0001

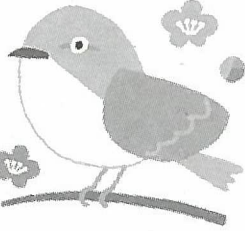

てんいち先生

地震・台風、水害・災害はいつどこで起こるか分からない！

今から備えることが大切だね

避難場所？ 持ち物？

災害の時こそ助け合わなくっちゃね

人と人のつながりが、宝物なんだね！

災害ボランティア

自分のこととして考えたいね

ご近所にも声をかけよう！

みんな！いっしょに！

隔月連載 シリーズ やまぞえの文化財

大般若経 (葛尾区)

51



確認できます。その記述から鎌倉時代の奈良県における仏教の様子が分かる資料として貴重なものです。

【写真・大般若経が伝わる観音寺】

大般若経は中国の王朝である唐の時代(618~907年)に活躍した僧・玄奘三蔵が別々に成立した仏教の教典をまとめたもので、空の思想を説き、真実の智慧を明らかにするものです。

観音寺に伝わる大般若経は、江戸時代の書写本が一部あるものの鎌倉時代に書写されたもので、元久元年(1204年)から承元二年(1208年)の奥書が

山添俳句教室

二月句会より
村手 圭子 選

護摩太鼓映に訝す初不動
牛小屋に挿す大振りの柀かな
料峭の終りを告ぐや鶯の笛
かの魔女を思ふや老の毛糸帽
躊躇なく花柄選ぶ春の風
春立つと云へば寒波の来るならひ
さらでなに読めぬ扁額すが漏りす

田畑 茂代
西岡たか代
馬場 路哉
向井 弥栄
井ノ尾由美子
今西眞佐男
村手 圭子

毎月11日は「人権を確かめあう日」です

4月11日(木)午前9時~11時30分まで、役場1階会議室1-3において「行政相談人権相談」を開設します。

お気軽にご相談ください。

▼問い合わせ 総務課



スポーツ教室の参加者を募集します

新年度のスタートに合わせてスポーツを始めませんか。

村スポーツ協会では、スポーツ教室の参加者を募集しています。参加をご希望の方は、参加申込書に年会費を添えて村スポーツ協会までお申込みください。体験のみの参加も可能です。お気軽にお越しください。

☆年会費：高校生以上 2,250円 中学生以下 1,200円

☆申込書：村スポーツ協会（教育委員会事務局内）にあります。



【各種スポーツ教室のご案内】

教室名	開催日	場 所	対 象
テニス教室	4～11月の <u>毎週金曜日</u> 午後7時30分～9時 【初回：4月5日】	桐山農村広場 テニスコート	【一般の部】中学生以上 【ジュニアの部】 小学4～6年生 (定員10名)
卓球教室	<u>第2・4土曜日</u> 午後7時30分～9時30分 【初回：4月13日】	スポーツセンター 体育館	小学生～一般
フットサル 教室	4～10月の <u>第3土曜日</u> 午後7時～8時30分 【初回：4月20日】	スポーツセンター 体育館	小学生～一般
バドミントン 教室	<u>第2・4火曜日</u> 午後7時～10時 【初回：4月23日】	山添中学校 体育館	小学生～一般

▶申込み・問い合わせ 村スポーツ協会事務局（教育委員会事務局内）

編集後記

てんまるの広場が、3月8日に最終回を迎えました。皆さんに、気軽に役場にお越しただけるきっかけになればと始まったこの取組みに、多くの方がご参加くださいました。今後も役場では、「行きにくい場所」というイメージを、「今日もまた行きたくなる場所」に変えられるように、様々な取組みに挑戦していきます。私も、広報紙やホームページを通じて、少しでもお役に立てるよう引き続き頑張りたいと思います。
(狩野)

むらのうごき

平成31年3月1日現在（ ）は前月比

◇人	□	3,535人	(- 4)
	男	1,690人	(3)
	女	1,845人	(- 7)
◇世帯数		1,339世帯	(1)
◇2月中の移動			
	出生	1人	死亡 9人
	転入	11人	転出 7人

※山添村に住所がある人の動きを表しています。

※ご遺族から承が得られた方のみ掲載しております。

田井吉中井尾西
畑岡田畑久上浦
五保蓉ウ千代文
五保二子メノ江子子
み二子ノ江子子
様様様様様様
94歳 88歳 82歳 91歳 99歳 94歳 70歳
中切大大勝勝勝勝
峰幡西塩原原原原
山 幡 西 塩 原 原 原 原
(2月届出分)

お悔やみ申し上げます
(2月届出分)

永年村のため尽くされ
ありがとうございます。
心からご冥福をお祈り致します。